朝鮮日報
夕刊 十一日(日)
本紙朝夕刊二十面

社說 明年度豫算

一

大藏省도 無事히 終了되엿슴으로 政治의中心은 다시 豫算으로 돌아오게되엿다。日下政府의 日程에는 여러가지 重大한 問題가 뒤이어 關心을 모으고잇다。그中에도 廣田內閣의 政策을 具現할 明十二年度豫算編成은 波瀾을 이르키게될는지도 알수업는 形勢이다。十日午後의中間報告에 依하면 各省의來年度豫算要求總額은 實로三十三億圓以上의 尨大한數字로서 大藏省主計局의 豫想으로는 二十七億으로 削減하라한다하니 六億以上의 差額을 어떠케 折衝妥協할것인가 甚히 注目되는바이다。

二

軍部의 要求額中에는 陸軍八億二千一百萬圓 海軍七億七千萬圓 合計十五億九千二百萬圓의 國防費가 들어잇다。三十三億圓에對한 十六億圓이라하면 거의五割에相當한額數가 國防費에 屬한다。이뿐아니라 電力國策에 依한遞信省의要求、燃料國策에 依한商工省의 要求、其他廣義國防을 爲한 各省의 新規要求를 合한다하면 新規要求의 거의全部가 國防國策에 依한要求로 볼수잇슬것이니 大藏省當局이 어더한方法으로 이要求를 調節削減할수가잇슬가。文部의 敎育刷新에關한 豫算도 廣義國防으로는 必要할것이오 商工의 貿易振興에 關한要求도 廣義國防으로는 緊急한것이다。그뿐아니라、廣田內閣은 成立當初부터 國防充實에 對한 어느程度의 諒解를 軍部에 與하엿다하며 이를 또한 政策의 하나로 들고나온以上 國防費에 對한 削減을 할수가잇슬가 하는것은 議論할 餘地도 업시 自明한 趨勢에 따라 進行되리라고 볼수밧게 업슬것이다。

三

이러케 본다하면 大藏當局이 아모리 嚴重한 査定을 한다할지라도 三十三億을 二十七億까지 나리까기는 困難할것이오 잘하여야 中間點으로 볼수잇는 三十億臺에 그치게하면 成功이라고할수 잇슬것이다。이미 發表한 稅制整理案에 依하야 實際年額 五億의 增收를 斷行하야 準戰時體制를 確立한 大藏當局이 豫算編成에 잇서서 高橋나 藤井流의 健全財政을 主張할理는 萬無할것이니 國民의 公債擔負力이 許하는데까지는 公債增發에 依하야 豫算을 마치어가라 하는것도 事實일것이다。一方對外的으로는 法平價切下를 契機로 金本位制의 總崩壞에 依하야 本格的으로 世界景氣를 囘復하라 하는潮流에 對하야서도 決코消極政策을 取할수는 업을것이니、明年度豫算이 三十億의 巨額에 達하지아니치못하리라는 點만은 이미 常識化하엿다고볼수잇다。

四

그러나 以上은 理論이오 實際로 財源과 歲出을 들고안저서 國家財政을 料理하는데는 여러가지로 難關이 잇을것이니 그러케쉽사리 査定을마칠수도 업슬것이오、要求書를 承認할수도 업슬것이다。따라서 假定的으로 [illegible]까지잇는 國防費 十六億에 對하야는 아모리 陸海軍當局과 政治的折衝을 한다할지라도 容易히 削減을 바라기는 어려울것이니、豫算編成을 압두고 政界가 緊張할것도 免치못할것이오 어떠케 엇서서 局面打開와 手腕과 力量을 必要하게 될것이다。

中國의主權尊重과 平等의基礎確認
川越蔣兩氏會見에對한東京電報를否認코 國府外交部聲明發表

【上海十日發同盟】川越、蔣介石兩氏會見에 對하야 巷間에 여러가지 臆測이 流布되엿는데 國民政府外交部는 本日 로이테通信을 通하야 스포-스맨談의 形式으로 左와如한 聲明書를 發表하엿다

川越、蔣介石兩氏의 會見席上 川越大使는 蔣氏에 對하야 具體的要求를 提出하야 나섯다는 東京入報는 全然事實에 相反되는것이다 川越大使는 單히 張群部長에對하야 通達한것을 거듭蔣氏에게 陳述한데不過하고 要求提出의 事實은 全然업다 또會見結果 今後交涉에 際하야는 그核心을 이룰大綱에 對하야는 오즉川越、蔣介石兩氏間에 討議를 進行하고 具體的細目에 關하야서만 張群氏와의 間에 折衝을 行하기로 決定한事實도 업다 川越大使와의 間에 行한 交涉에 對한 唯一의 結論은 外交部長이 一切의 交涉에 當할것 및 交涉은 平等과 正義의 基礎우에 進行되고 中國主權의 領土的 行政的 保全을 充分尊重한다는 二點이다

天機御麗

【東京電話同盟】海軍省公表 十一日午前十一時 御召艦比叡 今朝八時의位置는 金華山燈臺三十度 三十八海里 天候晴 北北東風五米 海上은 穩平 天機御麗하압시다고 拜承되다

比聯邦麥酒關稅引上

【마닐라十日發同盟】比島聯邦議會는 既報와如히 麥酒關稅引上案을可決하엿는데 다시麥酒消費稅를 從來의리-틀十仙으로부터十一仙半으로 引上하는 法律案을 可決하엿다 其他大統領에게 最高四十割 最低七割五分을 限度로 關稅引上乃至引下權限을 賦與하는法案이 通過되엿는데 右權限의運用如何에 依해서는 邦品에重大影響을 及할것임으로 同法案의可決은 注目되여잇다

匈國後繼首相任命

【부다페스트十日發同盟】匈牙利內閣은、제메스首相死去로 [illegible] 決行하엿는데 [illegible] 제메스內閣의 [illegible] 博士를 [illegible] 命하기로 決하고 十一日 [illegible] 發表되리라

叛軍十一日을期코 首都總攻擊開始
飛機로鐵道幹線爆擊

【부르고스十日發同盟】叛軍의進出로 首都마드리드府 陷落은目睫間에 迫到함에이르럿는데 十日부르고스革命國防委員會는 叛軍은아마十一日을 期하야 마드리드總攻擊을 開始하리라고 言明하얏다

【부르고스十日發同盟】叛軍所屬飛行機隊는 十日午前마드리드東南二十九哩의 아란페스市上空에 飛來하야 政府軍陣地및 마드리드府에서 바르셀로나港에至하는鐵道線路에 爆擊을加하야 大損害를 與하엿다한다 右鐵道는首都와 東部海岸各地와를 잇는唯一의 幹線으로 同線이 杜絕되면 마드리드府의 政府軍은 直時食糧軍需品의 缺乏에 陷할것으로 마드리드府의 運命도 朝夕에 迫到한듯하다

利權協定의成立 日蘇關係를好轉

【莫斯科十日發同盟】北樺太石油利權協定成立은 日本燃料國策上 極히重要性을가진것인同時에 近來 每事에 衝突을惹起하는日蘇國交의 親善化를 緩和하는데 不少한 效果가 잇는것이라하야 各方面에서 注目하고잇다 左近司中將은 調印을 終了하자 蘇聯代表루이모비치軍工業人民委員次長에 對하야 蘇聯側의 互讓的精神을 謝하고 本協定의 成立은 日蘇國交의 友好關係를强化하는데 多大한 效果가 잇슬뿐더러 兩國間의 經濟的連帶關係促進에 有效한 役割을 演出할것이라고 人辭를 述하매 루이모비치氏는 이에答하야 余는本協定이 兩國의相互關係强化를 助長하기를 希望하야 마지안는다고 述하고 和氣靄靄한情裏에 散會하엿다

蘇不干涉協定侵犯 伊代表猛烈攻擊
軍事的援助의實例를列擧코

【倫敦十日發同盟】西班牙內亂不干涉委員會는 蘇聯代表의 爆彈宣言發表를 契機로 崩壞의危機에 逢着하게되엿는데 消息通의 漏洩에依하면 九日委員會에서伊太利代表는 蘇聯政府가 마드리드政府를 援助한다고 左와如한 實例를 列擧하야 蘇聯이 不干涉協定을 犯한다고 痛擊하야 蘇聯代表와의 間에 大論戰을 展開하엿다한다

一、蘇聯政府는 마드리드政府에 無償으로 石油를 供給하고잇다

一、마드리드政府에 軍事專門家를 派遣하야 參謀本部員四名은 九月初旬바르셀로나에 到着하엿다

一、九月二十五日 마드리드市外 하라메飛行場에서 四十名의蘇聯將校가 눈에띄엿다 彼等은 蘇聯으로부터 海路로 西班牙에 派遣되여 飛行機를 組立하고잇다

一、바르셀로나高射砲隊는 全部 蘇聯製의最新式電氣裝置砲를使用하고잇다

一、蘇聯은 武器彈藥을 海路안드워프에輸送하야 다시南米船舶에積換하야 西班牙로輸送하엿다

內務委員에繼續 林業委員도更迭
蘇聯政府의第二段改造斷行 스탈린支配權益强化

【日蘇通信】스탈린政權은 過般의大陰謀事件에對한 뒷處理로서 何等의形式으로든지일즉이 反對派의立場에잇는者 或은스타린에對하야 外樣的存在이엿든 政治家를此際에一掃하야 스타린에忠誠을다하는者로서만 政權을組織的으로 支續하고잇는데 그第一着으로서 일즉이 反對派인 同時에最大의 外樣的存在이엿든 루이코프를 聯邦政府通信人民委員의 要職에서 내모라 內務人民委員(元게·페·우長官)야-고다를 通信人民委員으로 任命하고 新內務人民委員으로는 스타린의 信認이 極히 두터운 黨要人 에조프를 任命하야 內閣一部의改造를 斷行하얏는데 다시 十月四日 하바롭스크 라듸오에 依하면 從來 트로츠키派와의 關係로서 惡評이잇는 聯邦政府林業委員 로보프를 罷免하고 中央執行委員會 幹部會의 命令에依하야 우라지밀·이바노비치·이와노프를 新林業人民委員으로任命하야 內閣改造의 第二段工作에 드러갓다

北樺太石油利權 協定成立 十日에正式調印

【莫斯科十日發同盟】北樺太油田試掘權延長交涉은 去七月以來 莫斯科에서 樺太石油會社社長 左近司中將과 蘇聯軍工業人民委員次長 루이모우이치氏間에 되엿든데 雙方의 互讓的精神에 依하야 試掘權五個年延長 其他의 細目協定이成立하엿다 十日午後六時四十分雙方間 正式調印을 完了하얏다 樺太石油試掘權協定은 一九二五年에 十一年의 約束으로 締結하여本年末로 滿期가될것이엇는데 今回의 延長協定으로 말미아마一九五一年까지 延長되엿다

蘇、五個艦隊整備 大海軍國化 米보스톤紙의評

【紐育九日發同盟】보스톤·이부닝·트란스·크립트紙는 七日紙上에「五個의 蘇聯海軍」이라 題한 記事를 揭載하야 蘇聯海軍의 建設計畫에 對하야 如左히 述하엿다 蘇聯政府는 近近五個의 艦隊를 編成한後 蘇聯邦은 米國과 地理的條件을 달리하야 海軍軍位가 各各獨立하야 活動할 必要가잇다 日露戰爭當時의 日本海海戰 世界大戰의 白海의 經驗에 鑑하야도 이事實은 明瞭하다 蘇聯政府가 바르틱크海、黑海、太平洋各海軍力을 充實히하는것은 各各 獨伊兩國及日本政府의 關心을 惹起하므로 現在 右計劃이 어느程度까지進行하고잇는가 判明치 안는데 五個年平和가 繼續되면 右計劃은 完成될것이다

佛共產黨에對抗 右翼各派蹶起
불룸內閣、兩派를다彈壓으로 人民戰線의危機到來

【스트라스부르十日發同盟】佛國共產黨은 十一日부터 알사스、로렌各地에서 反팟쇼示威集會를 開催하기로 되엿는데 右翼各派가 一齊히 蹶起하야 猛然 反對運動을 開始하게되엿다 그리하야 룸크大佐가 引率하는極右團體 佛國社會黨을 中心으로各派總數數千名은 各其各所에集合하야 盛히 共產主義打倒의氣勢를올려 事態는 極히重大化하게되엿슴으로 政府當局은 特別警察隊를 急派하야 總數二千七百名의警官隊로써 萬一에備하고잇다 스트라스부르警察은十日右翼各團體의 檢擧를 斷行하야 共產黨分子의暗殺을企圖한 行動隊一名外 多數의佛國社會黨員을 檢束하는同時에 共產黨員의集會를 禁止하엿는데 一方 騷動은 免치못할形勢이다

【巴里十日發同盟】룸크大佐를總帥로한 佛國의 팟쇼運動은 人民戰線內閣成立以來 一時 全然沈滯되고잇섯는데 最近 西班牙內亂에 刺戟되여 그勢力을 挽回하야 過般의 共產黨示威集合의 妨害 다음 十一日 알사스、로렌地方一帶에 行한 共產黨의 反팟쇼集會에 對하야도 反對데모를計畫하고 當地의 治安은 極度로 威脅됨에 이르럿는데 불룸首相은 內務當局과 協議한結果 右翼各派의 豫備檢束을 行하기로 되엿다 이와同時에 알사스、로렌地方의 共產黨의 集會도 斷乎禁止키로 決定하얏다 共產黨은 불룸內閣의 支持團體이오 불룸首相이 同黨의行動에 壓迫을 加하면 이미 西班牙政府軍援助問題로 意見이 疏隔되든共產黨과 불룸首相과의 對立은 드듸여激化할것으로 불룸內閣은 重大危機에 直面할것으로 보인다

墺首相獨裁强化
護國團의解散을强制로命令 閣僚들의忠誠을誓約

【維也納十日發同盟】護國團의 內訌과 슈슈니크首相의 抗爭尖銳化로 墺太利政府는 重大危機에 直面하게되엇든데 政府는 九日부터 十日午前까지 約三十時間에 亘하야 슈슈니크首相을 中心으로 局面打開에 對하야 協議한 結果

一、護國團을 爲始하야 武裝團體의 强制解散

一、슈슈니크首相을 首領으로하는 카톨릭民團軍의 正規軍編入을 決定하는同時에 護國團出身의 閣僚를 解任하야 全閣僚는 슈슈니크首相에게 絕對服從을 誓約하고 그의 獨裁權을 擴大하야 墺太利의 獨裁官인 地位를 確立하엿다

以上의 決定에 基하야 政府는 卽時 護國團에 對하야 解散을 命하기로 되엿는데 護國團首領 슈타렘베르크公은 일즉「余의 눈이 어두어지기前에는 護國團은 解散치안켓다」고 豪語한 事實에鑑하야 政府는 萬一을 念慮하고 首都官邸에 警官隊를 配備하고 兵을 增加하엿다

川越、蔣會談

世界의 耳目을 集中하고잇든 川越大使와 蔣介石氏의 會談은 八日 南京에서 行하게 되엿다 右會談은 重大難關에 逢着한 兩國의 今後動向을 決定하는 緊要한 意味를 가진것으로 兩方이 모다 異常한 決意를 示하야 먼저 川越大使로부터 兩國國交의 根本的調整의 必要를 强調하고 日本側의 根本方針을 披瀝한바 蔣介石氏도 不祥事件에 對한 遺憾의 意를 表하는同時에 將來事件發生防止에 對한 努力을 誓言하고 더욱 中國의主權維持와 互讓平等의 精神으로 事件解決에 當하지안흐면 안될것이라는 旨를 强調하엿다 그리고 右에關한 具體的問題는 今後張群과의 折衝에 맛기기로되엿다

漢口에爆彈事件

川越蔣兩氏의 會談이 南京에서 열린 八日 漢口에서 또다시 爆彈投下事件이 發生하야 世人의 耳目을 놀나게 하엿다 卽 當地 第三區特別區太平街 日本人經營藥房에 어떤者가 爆彈을 投下하엿는데 多幸이 不發되여 被害는 업섯스나 漢口總領事館에서는 事件을 重大視하고 卽時 日本人의 保護와 犯人逮捕를 湖北省政府에 要求하는 一方 川越大使도 大使館武官과 連絡하야 善後策을 協議中인데 川越蔣會談으로 多少安靜되엿든 現地 首腦部는 新事件發生으로 又復緊張되엿다

太平洋防備制限

華府 倫敦兩海軍條約은 來十二月三十一日로써 滿期失效케되엿는데 英國政府는 右期間到來에 압서 太平洋島嶼의 防備制限을 約定한 華府條約 第十九條의 存續을 日、米兩國政府에 提議하엿다 右報道에 依하면 日本海軍當局은 同條約十九條의 制限地區를 그대로 存續하는데는 反對하는意嚮이며 米國側도 非友好的態度라하야 贊成을 꺼리는 模樣이다

對西不干涉會議

西班牙內亂不干涉委員會는 九日 英國外務省에서 開會되엿는데 開會에압서 蘇聯代表카한氏는 獨伊葡三國政府가 不干涉條約에 違反한 事實을 指摘하고 萬若以上諸國이 不干涉協約에參加하엿슴에도 不拘하고 條約違反行爲를 그대로 繼續하는때는 蘇聯은 會議에서 脫退하야 行動의 自由權을 保留하겟다고 聲明한結果 事態는 重大化하게되엿드니 九日委員會의開會로 마친내關係各國의 應酬는 極히 熾烈하게되엿다

무氏獨裁權分讓

伊太利獨裁者 뭇솔리니氏는 現在自己가 가지고잇는 政府主席(首相)、팟시스트黨總裁의 役을 二分하야 首相의 職을 自己女壻차노伯에게 讓渡하고 自己는 政府主席 팟시스트黨總裁의 두 職만을 保持하고 獨裁官의 實權은 依然 自己手中에 둘意向이라하는데 十一月十八日에 열릴 팟시스트黨大評議會는 뭇솔리니氏의 意嚮을바더 차노伯을 首相兼外相으로 昇進케할 것을 附議할 方針이라고 傳한다

첵코平價切下

첵코슬로바키아政府는 各國의 平價切下에 追隨하야 六日크라운貨의 純金含有分을 三三、二一미리그람으로부터三一、二一미리그람으로 切下하엿다

今日本紙四面

八面鋒

◇「中國의實力强化는 世界의安定勢力이될것이라」고 雙十節에 蔣氏가意見發表。

◇自國이 貧弱한것을 알고하는말이니 더할말이업소。

◇西班牙內亂에 蘇聯은獨逸의 干涉을말하고 獨逸은 蘇聯의 援助를말하고。

◇아이들 작란이라면 貴여운점이나 잇슬것을、政治家諸君 집에가서 子女의 얼굴이 못그렵지아니할가。

◇「마드리드陷落이 朝夕에잇다고、不干涉案의 瓦解도 頃刻에잇는듯지。

◇歐洲勢力의 均整에 틈이나기시작한지도 已久이니「괴로운平和」에 실人症날때도 됨즉하오。

日曜氣配

◇株式=現物의採算買와 循環買그리고 引締되는模樣 目先手堅
大新 一七三、五〇 新東 一三六、五〇
鐘新 一八〇、五〇 日産 八六、七〇
大阪地方晴

◇期米=政府米의 拂下遲近하다는 憶測으로 期米의再買가잇서 目先少安商狀

人事·集會

◆安昔鎬氏 十一日午前七時 市內玉仁町五六番地 自宅에서別世

十日의聯盟總會

【주네브十日發同盟】聯盟總會는 十日午前十時四十分 라마스議長司會下에 開會 맥도날드佛國代表에 리오氏를 議長으로한 歐洲聯合案審問委員會의 權限을 다시一個年延長하는 案을 可決한다음 테로리즘禁止 學藝協力委員會의 權限等에 關한 九項目의 報告及 佛國代表의 一般國際軍縮會議幹部會招集提議書 支持한 軍備縮減에 關한 報告書 一括採擇하고 同十一時半 散會하엿다 그리고 總會는 午後三時半부터 再開할 豫定이다

옷감 韓靑商會
京城桂洞町 電光一三九九番

恩給 長期低利立替新件及借替共稱有利 他地方人士는 직접照會하시오
京城授恩町一六〇 鄭商會

朝報案內

獵犬 各種共訓練 獵犬 鍊若犬特價提供
照會 龍山驛前日之本內 黑犬舍堂

貸家 瓦家六間一座八圓 七間一座十圓 新鮮空氣 神效藥水淸溪 住宅市近 別天地 衛生設備完全 希望人 漢江神社南越便 本洞名黑石町仙庄藥水洞住宅經營所

記者 (男女)及社員若干人 募集 記者는 專門以上學歷을 有한者 社員은 中等以上學歷을 有한者 履歷書持參本人來談 期限 本月十五日까지(但午前中) 支局을 募集하오니 通信도 좋은來談
京城橋北町四ノ八號 自力社

男女店員採用 一、十七歲內外 普通學校卒業程度 二、二十歲內外 女高普卒業程度 但市內居住의 確實한保證人 二人을 要함 面會時間은 午前中에限함
京城府鍾路 洋品百貨店 德

生徒募集 (各官廳에就職紹介)
入學期 缺員에付 隨意
資格 普通學校卒業程度 或同等程度
總督認可 京城第一自動車學校
(要學則願書 一錢切手)
京城府黃金町六丁目三三番地 電話本局五三六〇番

滿洲事情研究會編 定價送料共 壹圓
小資本成功 滿洲職業全集 全
附錄 滿洲語日用例話集
(特히 滿洲初心者를 爲하야 滿洲語日用例話集을附錄으로 添付하엿슴니다) 小資本 最小三百圓乃至 大資本五六千圓으로 經營할수잇는 職業 百餘種을 網羅하야 細密히 調査紹介한것이니 누구를勿論하고 滿洲에目的을두시는 人士는 一次購讀하시요
未安하오나 代金引換은 謝絕함니다 (振替或은 小爲替)
發行所 滿洲事情研究會
京城府阿峴町三一ノ一五 振替京城二三〇〇九番

鑛夫募集
一、募集人員 一百名
一、勤務場所 永平鑛業所
一、締切 昭和十一年十月二十日
一、工賃 日給自八十錢至一圓二十錢
一、資格 體格健康經驗者二十才以上四十歲以內에限함
詳細는 鑛業所에 來議
昭和十一年十月 日
咸鏡線旺場驛前
永平鑛業所

矢野テント商會
大阪市西區日吉橋北通三丁目
東京出張所

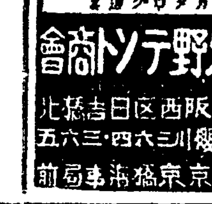

治麻球
男女淋疾의靈藥
定價 五十個入 一圓
百個入 一圓八十錢
百八十個入 三圓
三百卅個入 金五圓
患者諸氏여 言論보다 效果에 事實이 證明된 禮狀이 踏至하오니 效力의有無는 試用後可知하겟사오며 用法禁忌注意說明書에 詳記
此外製劑 四十餘種 貳錢郵票 보내시면 割引票及規則書 付
製造元 發賣元 救世藥館
京城南大門通四丁目 電話本局②二二九六 振替京城二二六九

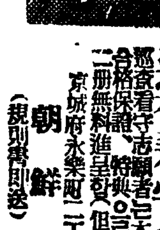

巡査看守(講義錄)
巡査看守志願者는 本會講義錄卒業에 依하야 合格保證 特典으로 鮮人巡査試驗問題集等 二冊無料進呈함 (但入會者에限함)
京城府永樂町二丁目一番地 朝鮮警務學會
(規則書 送) 電本②三〇三〇番

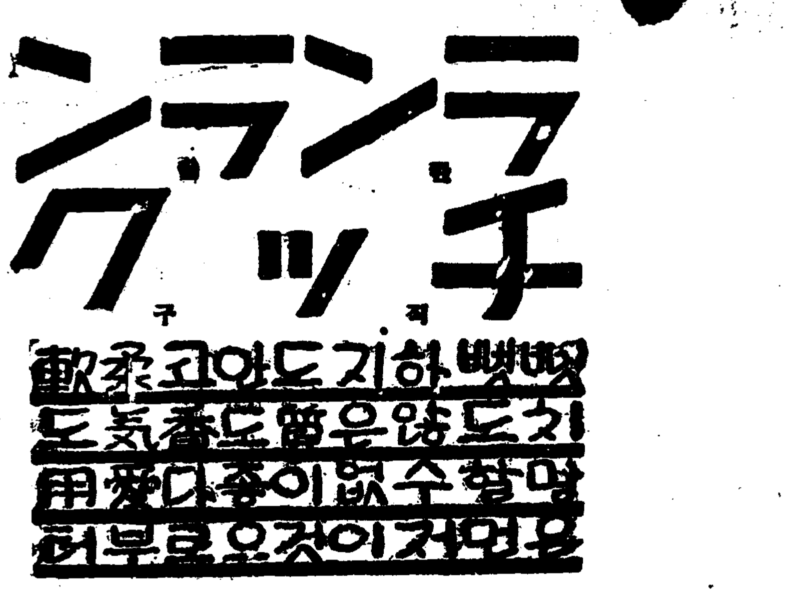

新生薑
販賣時期 陽十月初旬頃 陰九月中旬頃
全羅北道特產品 鳳翔生薑指定取扱人
社團法人 鳳翔產業組合
全羅北道全州郡鳳東面 振替京城一〇、〇五八番

弊店創立五週年記念 大景品付大賣出
セイコーシャ時計部
東京市[illegible]二ノ六 振替東京八二一二五番

▲▲▲景品內譯▼▼▼
(1)註文高二十圓以上ナル時 紬本ボックス製靴一足宛
(2)註文高十圓以上ノ時 紬毛コットンシャツ上下一揃宛
(3)註文高五圓以上ナル時ハ 上等メリヤス上下一揃宛
(4)註文高三圓以上ナル時ハ 上等毛糸靴下半打宛進呈
●見よ犧牲的此大奉仕を!
●洩なく無代進呈の大景品付
●瑞西製提時計の王タバンサム 鐵道省御用のウオルサム エルヂン ●十五年絕對保證
流行の瑞西製 時計の王 タバン・ウオルサム・エルジン

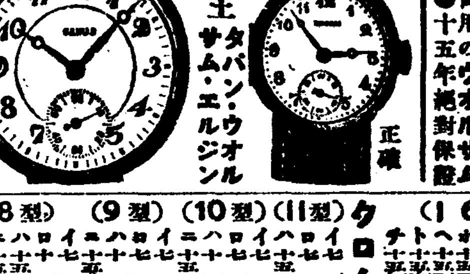

▲御註文ニ際シテ▼
※代引註文ハ內金トシテ註文高ノ三割以上拂込ノ方ニ限ル
※送料ハ前金註文者ハ不要 代引註文者ハ金拾錢負擔
※送金ハ小爲替カ振替ニテ東京八二一二五番ニ拂込ノ事

クロム側懷中 鍍メタル付 (16型)

記號	石數	定價	賣價
イ	七石	[illegible]	只の 二・四〇
ロ	七石	[illegible]	〃 三・二〇
ハ	十石	[illegible]	〃 三・九〇
ニ	十石	[illegible]	〃 四・三〇
ホ	十五石	[illegible]	〃 四・七〇
ヘ	十五石	[illegible]	〃 五・五〇
ト	十五石	[illegible]	〃 九・〇〇
チ	十五石	[illegible]	〃 一一・〇〇

クロム側腕卷 紬本皮付

型	記號	石數	定價	賣價
11型	イ	[illegible]	[illegible]	只の 二・六〇
11型	ロ	[illegible]	[illegible]	〃 五・五〇
11型	ハ	[illegible]	[illegible]	〃 四・二〇
10型	イ	[illegible]	[illegible]	只の 四・五〇
10型	ロ	[illegible]	[illegible]	〃 五・三〇
10型	ハ	[illegible]	[illegible]	〃 六・八〇
10型	ニ	[illegible]	[illegible]	〃 八・五〇
9型	イ	[illegible]	[illegible]	只の 五・二〇
9型	ロ	[illegible]	[illegible]	〃 六・五〇
9型	ハ	[illegible]	[illegible]	〃 八・〇〇
9型	ニ	[illegible]	[illegible]	〃 九・八〇
8型	イ	[illegible]	[illegible]	只の 七・〇〇
8型	ロ	[illegible]	[illegible]	〃 八・二〇
8型	ハ	[illegible]	[illegible]	〃 九・四〇
8型	ニ	[illegible]	[illegible]	〃 一二・五〇
8型	ホ	[illegible]	[illegible]	〃 一四・〇〇

クロム側ウオルサム懷中 (16型)

記號	石數	定價	賣價
イ	七石	[illegible]	只の 七・五〇
ロ	七石	[illegible]	〃 九・五〇
ハ	七石	[illegible]	〃 一一・八〇
ニ	[illegible]	[illegible]	〃 一二・九〇
ホ	[illegible]	[illegible]	〃 一五・七〇
ヘ	[illegible]	[illegible]	〃 一八・九〇
ト	[illegible]	[illegible]	〃 二一・五〇
チ	[illegible]	[illegible]	〃 二三・八〇
リ	[illegible]	[illegible]	〃 二四・八〇
ヌ	[illegible]	[illegible]	〃 二五・九〇
ル	[illegible]	[illegible]	〃 二六・九〇
ヲ	[illegible]	[illegible]	〃 三五・〇〇
ワ	十七石	[illegible]	〃 三六・八〇
カ	十七石	[illegible]	〃 五〇・〇〇

クロム側タバン懷中 (16型)

記號	石數	定價	賣價
イ	七石	[illegible]	只の 九・〇〇
ロ	七石	[illegible]	〃 一一・〇〇
ハ	[illegible]	[illegible]	〃 一三・五〇
ニ	[illegible]	[illegible]	〃 一五・八〇
ホ	[illegible]	[illegible]	〃 一七・八〇

十八金HK側腕時計

型	記號	石數	定價	賣價
9型	イ	七石	[illegible]	只の 七・五〇
9型	ロ	[illegible]	[illegible]	〃 八・六〇
9型	ハ	[illegible]	[illegible]	〃 九・八〇
8型	イ	七石	[illegible]	只の 七・八〇
8型	ロ	[illegible]	[illegible]	〃 八・六〇
8型	ハ	[illegible]	[illegible]	〃 一二・〇〇

十八金HK懷中時計 (16型)

記號	石數	定價	賣價
イ	七石	[illegible]	只の 一二・八〇
ロ	十五石	[illegible]	〃 一九・八〇
ハ	十五石	[illegible]	〃 二二・五〇

祝福바든十月天! 輕裝颯颯樂地로!

—一年一次厨房으로부터解放되여— 三百名婦女團今朝安養에

家庭婦人들노리大會

전차소리와 자동차소리만 들어도 신경이 피곤하며 구석구석에차 꼬박지는『까스』냄새만맛하도 정신이 여자려워지는 장안안에서가정일과아이기르기에 골몰한그날을 보내는 가정부인들에게 하날같은 가을 넓고넓은 들에서 마음놋코 하로를 질겁게 지내는 긔회를 드리기위하야 본사가 년중행사로 주최하여오는 제삼회가정부인 들노리대회날은 마침내와다 맑게개인 가을날은 이 모임을 축복하는듯하며 경성역구내에는일곱시반의 정한시간도 놋다는듯이 새벽부터 여긔저긔에서 모여오는하로의 질거움을 난호고저 모인부녀들의 얼골과 얼골은긔뻘으로 차잇엇스며 땀다리들은 가을하날가티 가벼운모양이다

즐거운시간이 다처오다 삼백명에 달하는 부인들이 역구에정렬한 후 미대회회장인 본사편집차장 함상훈(編輯次長咸尙勳)씨의 주의가잇슨후『어머니누님자미잇게 놀고오십시요!!』하는귀여운인사를 밧고주고하는것도유쾌한정경이엇다 여덟시서십오분이모임을위하야 림시로편성한 렬차에는행락(行樂)의길을떠나는 부인들을가득실은 벌게안양을향하야경성역을떠낫다

사진 (상)은 역아페모힌 회원 (하)는 출발직전의 광경

兵團長塔乘機 蔚山서不時着陸大破

平壤으로初巡視次오든길에 敎官과雇員은負傷

【東京電話同盟】항공병단장(航空兵團長) 덕천호민(德川好敏)중장은 금택(今澤)참모장이하 병단참모고원들 여덜명을따라서 실열아칠 평양비행제륙련대를 처음으로 순시코저따 그라쓰대형기를타고 소택(所澤)을출발하엿든바오후세시십일분경 울산(蔚山)상공에서 발동긔에 고장이생겨 비행장밧게 논바닥에 불시착륙을하야 긔체는 크게 부서지고 가리달든 소태비행학교교관 내산(內山)항공병대위는 두부에 다발상、가든 중촌(中村)항공병대위、지상(池山)고원은 경상을 닙고 덕천중장과 금택참모장은 무사하엿다。내산대위는 방금생명에는 별조가업스리라고 심인밧에는 항공본부에공전이드리엿다 그리고 덕천항공병단장은 오후일곱시 이십분특산렬차로 목적지 평양으로부임하엿다

强盜犯人은 어느署에잡힐가

日曜日에도各署刑事隊活躍 有力容疑者一名檢擧

숭부도지난일밤 부내서소문정(西小門町)오정번지 숭차사바 박선(朴善先)의 집에 강도사건이 발생한이래 소관서대문경찰서에서는 만흔것든업고 부내각경찰서에서는 형사대를 총동원시켜 범인수사중이라함은 이미 보도한바이어니와 신원으후서대문서에서는 변려피불능으로보아 범인과 흡사한유력한 혐의

갱映畵實演一幕

平壤泰安洋行에 무시무시한脅迫電話

拳銃가젓스니돈準備하라고 잡고보니모다가어린少年들

【平壤支局電話】 선일 오후열시반경되여 시내남문정 (南門町)에잇는 여관을 태안양행(泰安洋行)에 영어상 로 전화를 울려내드니하는말이 『우리는 세인조 깽인데 권총리라 무긔를 휴대하고잇다。우리가 삽십분후에 너의진에 갈터인데 오늘은 토요일임으로 정금한돈도 상당히잇슬것이니 가겨든서슴지말고 내어노라!』는 가슴이 뜨끔하는 협박을한으로 주인오천석(吳天錫)씨와김동평(金東平)씨는 대경하야 평양서로이사유를들어 고발하얏는바 동서에서는 즉시 범인수사에착수하야 먼저 전화의 출처를 조사한결과 시내 긔림리(箕林里) 일백팔십여번지 삼룡면옥(三龍麵屋)의 전화를 빌어한사실이 판명되엿슴으로 이에단서를어든 형사대는 각방으로맹렬수사를 거듭하야 결국삼룡면옥부근에서 범인네명을 일망타진하얏다 범인들은 전부이십안팎의 소년들로 개중에는 학생까지끼어잇는바 그성명은다음과갓다。

▲崇實生 金炳龍(二)
▲某商店店員 陳興杰(二〇)
▲某商工 尹喜奎(二)
▲無職者 朴善昌(二〇)

가난하여것기때문에 딸을팔랴든아비

詐欺、公文書僞造罪로送局 惡德紹介者는潛跡

먹을것은업고 질머진짐은 무겁고 생각다못하야 자긔딸을 청루(靑樓)에 팔야고하여스나 규정의 변세가모자라서 최후의수단으로 민적등본을 위조하엿다가 그만경찰의손에 걸리게되엿다는『이선』(二先)의 애화의주인공 대구부남산정(南山町)김도지(金道之)(三〇)와 그의 둘재딸이선(二先)(一六)은 긔보한바와가티 그간본정서에서 취조를 밧고 엇든동 취조도일단락을 지엇슴으로 십일아츰 일건서류와함께 김도지(金道之)(三〇)는 사긔(詐欺) 공문서위조 (公文書僞造)로 경성지방법원 검사국으로송국되엿다 이선이는 긔소유예처분을밧고 지금、병목정 (並木町)어느둥귄한 곳에서 열여덜살해붐을 기다리고잇다 그리고이사건의 배후에서 조종한 악덕(惡德)소개인 대구부남산정 (大邱府南山町) 김성옥(金成玉)(三〇)은 이미 이긔미를알고 거처를감추어버렷슴으로 긔소중지가되엿다

盤石이崩落 人夫四名이生埋

其中一名은救出햇스나危篤

【咸興支局電話】 십일일 오후한시함흥부만세정(咸興府萬歲町)에잇는 함흥부소유로 함주군주서면서상리(咸州郡州西面西上里)백광주(白光州)씨가경영하는채석장노픈산으로부터갑작이 반석 (盤石)이 문허저나려서 때마침그곳서 일하고잇든 동군 주북면흥흥리(州北面龍興里)사십팔번지달구지꾼김흥수(金興洙)(三○)외세명이 파뭇처서크게소동을하는한편구출작업에노력한결과 겨우 한사람만 구해냇는데 생명이 위독한상태이다그리고 이통에 집문한명도 부상을햇다 그리고남어지세명은 구해낼길이 절망되는모양이다

阿片四貫餘를 密輸途中逮捕

【新義州】 평북자성군중강면만흥동(慈城郡中江面晩興洞) 윤진선(尹晉善)(三九)은 한남 장진(長津)으로부터 아편(阿片)네관(貫)을 구입하야가지고 만주 모아산(帽兒山)방면으로 밀수출 하려다가 지도행방으로 아지못하는오리무중에잇다

咸興萬歲町의慘變

(이상 함흥지국 전화 기사에 이어짐) 廳)안에서 사무를보아왓는데 이번에 태평동일정목 일번지 (조선 금융조합련합회 경기도지부) 엿다

府內務、學務兩課長 事務取扱兩氏任命

경성부에서는 팔일부로 학무과장사무취급에는 시학(視學)지곡운아(池谷耘兒) 내무과장사무취급에는 부주사(府主事) 탕산청일(湯山淸一)씨를 각기임명하엿다 자리)에 이전하야 오는십이일부터 사무를 보기로되엿다

府稅務署移轉

경성세무서(京城稅務署)는 경성부청안에서와 고양군청 (高陽郡

"朝體"綜合競技 卓球戰開幕

朝鮮體育會主催의 第十七回全朝鮮綜合競技大會의 卓球選手權大會는 十一日午後零時半부터京鄕各地에서參加한 中學部選手二十一名과 一般部選手 四十五名의 入場式이잇서 本部委員金圭冕氏의 開會辭가긋난後 同一時부터 ＡＢＣ三卓에 나누어 白熱된 接戰이 열리어잇는데 이날夕刊마감까지의戰績은다음과갓다

懷柔策을一蹴코 依然罷業을繼續

會社側에선新職工募集着手 東洋毯毯罷業續報

【釜山】 동양백특회사 (東洋毯毯會社)파업은 제삼일인 지난십일도 의연 파업을 계속하고잇는데 회사에서는 일변중 제일주문(注文)이 만흔바쁜때이라 파업이 오래계속되다면 막대한손해를 당하게 되는터이므로 가진수단으로 직공들에게 회유책을써서 취업을 권고하얏스나 파업직공들의 대부분은 우리의요구가 관철되기까지에는 일할수 업다고 강경한태도를 보이고잇스므로 회유책에 실패한 회사에서는 신직공을 모집하기로결정하고 방금각처로 직공을 모집중이고 또 동회사에서는 공장 일개소를 중축하고 잇는터이라 이신축한 공장에도 약이백여명의 직공을 사용하여야될것인데 응모자가 별로업서서 퍽이나 초려하고 잇는모양이라 한다

이하 서원정부가출동하야 맹렬한 활동을 계속하고잇다 그런데 본정경찰서에서는 신임일수 출 서소문에서 남대문소학교로 가는 개천에서 식도와 노끈등 수상한 도구한벌을 또 발견하여 파면 범인은 어느서에 잡힐 는지 이제야 부내 각서 형사대는 총동원되여 밤을 새워가며 강도범인찾기에 여념이업는 중이다

醜行失敗코 賣淫을强要

養主人을걸어 父母가說諭願

부내장사정(長沙町)일백사십이번지 김춘도(金春桃)(一)의 친권자김상근(金尙根)은진일오후부내

天刑病을悲觀 老人投井自殺

스니 이런 주인은 좀 톡톡히 설유하여달라는것이다 그서에서는 작부나 근래에 음식점주인들이 작부나 녀급에게 매음행위를 강제하는일이만흠을보아 자세히조사한후 사실이밝어지는대로 엄중한처분을 내릴터이라한다

부내 신당정(新堂町)일백륙십이번지의 사십이호 오동환 (吳東煥)(五五)은 십일일 오전 일곱시쯤하야 가루번지 이십삼호강주영(姜周榮)의 집안우물에빠저 자살한것이 발견되엿는데 죽은원인은 그는수년전부터 천형병인 문둥병에 걸리여 이래여러가지 방법으로 치료하여 보앗스나 점점병은 더하여 갈뿐으로 조금도 낫지안흠을 비관하든끄테 십일밤에 술을만히먹고 밤늦게 도라와서 전과와가티세상을비관하고 빠저죽은것갓다고 한다

元山大强盜團에 最高十年役求刑

九日咸興法院에서

【咸興】 형무소에서 복역하든중에서로알고 출옥이후서로 손을마조잡고서 금번오려경후라 동행까지 원산시내 (元山) 에서 십여회의강도를한 전부전과자로만 조직되엿든 강도단최웅천(崔應天)(三)등에대한 공판은 구일오전아홉시부터 함흥법원에서 소산재판장주심 대야검사(大野)검사의립회로 열며 실리가 끗난후 검사로부터이명에 십년이명에칠년의 구형이잇섯는대 언도는오는십륙일에라고한다

前科七犯 崔應天	一〇年	同 二犯 李寶泰 七年
同 五犯 金河成	一〇年	同 八犯 裵元祚 七年

西湖津漁夫失踪 依然行方이杳然

【咸興】 지난이일부터 동사일까지 함남연안을 엄습(掩襲)한대폭풍으로인하야서호진(西湖津)연해에서 두척의어선이 행방불명이되엿든바 그중서호진본궁리(西湖津本宮里)김응석(金應錫)(二七)등다섯명은 아직까지도행방으로 아지못하는오리무중에잇다 려고 행상인으로 변장을한후아 편을 포목가운데 감추어가지고 지난칠일밤 후창(厚昌)읍내 모 려관에 투숙하고잇든중 후창서원에게검거되여 방금취조를 밧는중이라한다

天氣豫報

概況 高氣壓은 北海道方面으로부터 日本海를 거처朝鮮半島로퍼지고 中國內陸에도氣壓은 놉흐나 滿洲에는不連續線을띈 低氣壓이잇서 東進中으로 南朝鮮方面은大槪개인다

豫報 京城地方今夜는 흐리고明日도갠다 京畿全區도갓다

昨日最高 二四度七
最低 一一度一
今朝最低 一一度二
今日正午 二一度二

專門蹴球 普專、法專決勝에

第十二回 全朝鮮神宮奉賛大會蹴球專門部準決勝戰은 十一日午前九時五分부터 京城運動場에서 열리바 다음과가튼 『스코어』로 法專과普專이 勝捷하야 來十四日午前十時半에行할 決勝戰에對時케되엿다

◇專門部準決勝

法專4 藥專2 (前3……1、後1……1)

【第一次戰】 法學專門對藥學專門準決勝戰은 同日午前九時五分부터 鄭龍洙(球)張三龍、姜東秀(線)三氏審判下에 開始되바 結局四對二로 法專軍이 勝捷하야 決勝戰에드러갓다 (계인七十分間)

普專10 齒專0 (前4……0 後6……0)

【第二次戰】 普成專門對齒科醫學戰은 同日午前十一時五十分부터 立正柱(球) 金龍圭、金命淵(線)三氏審判下에 開始되바 結局十對零으로普專軍大勝하엿다

神宮競技

一般部

【第一回戰】
尹同燮(總府)2…1金鍾玉(漢陽)
崔明煥(總府) 棄權 許嘉明(海州)
朱貞鎬(度量) 棄權 安順浩(專賣)
金應生(浦項) 棄權 尹邦熙(金泉)
李晦鎬(鶴林) 棄權 朴鳳八(高商)
金熙大(專賣) 棄權 文鶴瑛(開城)
朴在鶴(總府)2…0崔根善(開城)
徐廷烈(江界)2…0鄭鳳九(度量)
朴盛秦(高商)2…0洪英均(普專)
金相善(鶴林)2…1李基煥(普專)
李在雨(總府) 棄權 梁炯淳(金泉)
周鍾洪(普專)2…0吳哲洙(開城)
朴錦巢(海州) 棄權 石元鎭(漢陽)

【第二回戰】
曺明煥(總府)2…1尹同燮(總府)
洪允基(雅俱) 棄權 洪鵬燮(總府)
尹禧老(度量) 棄權 金正熙(總府)

中學部

【第一回戰】
林虎英(昭工)2…1安東烈(一高)
嚴基濟(一高)2…1金永讚(二高)
米永碩(崇商)2…1李錫哲(二高)
黃致玉(崇商)2…0徐相淵(昭工)
金基鎬(崇商)2…0閔寬植(一高)

早大4A 立大2

東京六大學野球리ー그…早大對立大第二回戰은 立敎一敗의뒤를니어十一日午前十一時三十一分부터神宮球場에서 立敎先攻으로開始한바 結局四A對二로 早大再勝

立大	000	011	000	2
早大	000	100	012	4A

運動界 人事

▲安基燮氏 (平壤實業蹴球引率者) 入京人事次本社來訪
▲李致淳氏 (同主將)同上

明日의運動

▲蹴球=第十二回 朝鮮神宮競技大會蹴球中等部第二回戰 全州高普對淸州農業(午前八時半)徽新學校 對培材高普(午前十時)
◇一般部第一回戰 漁大津對平實(午前十一時半) 羅南對淸州(午後一時) 京城對朝鐵(午後二時半) 平壤對光州(午後四時)以上全部京城運動場 (觀覽料一般四十錢學生二十錢)
▲庭球=朝鮮神宮大會專門學校軟式庭球複式戰(午後三時)學生硬式庭球(午前九時) 京城運動場

【코ー트】

正確한簿記는 이러케쓰시라

大福帳은옛것

前人이 엇그 문회 마암마바레라고 반기며 月末에가서야 帳簿하고 잇대도할수업는 일이다 엇떠한것은 재조이레도 그거損失하게이라도 그 결점한하는계簿記이다。

昔日엔 大福帳이 第一이엇스나 日에는 大福帳가지고는 門로도안되다

그러나 簿記쓰는법은 별로어려운일이아니다 小學校卒業한學力으로도 完全히簿記知識을 알수가잇다

이번 東京市小石川區大塚町三十六番地大東社에서 發賣하는곳 活用되는 正確한簿記배우는법」이라는書籍은 그이름과가치正確한 簿記를 배우는데가장 適當한書籍이다

同書는定價一圓八十錢인것을 今回에 限하야 特價一圓으로 頒布하고잇스니 希望자는 前記大東社에 直接하기로 請求하면 곳送本하게되고 代金은 後金이니 더욱便利하다

●男女共に心得べき!

諸礼法 婚礼式 世間百般 挨拶の仕方

◆空前の寶典

景品 一圓 大特價 性典

發賣元 大阪市東淀川區西町 現代出版社 振替大阪五六〇一四番

朝鮮總督府看守(朝鮮人)募集

來ル十月十八日午前八時ヨリ刑務官練習所、同二十一日全鮮各刑務所並ニ支所ニ於テ(京城、西大門、仁川、小鹿島ヲ除ク)朝鮮人看守採用試驗ヲ行フ志願者ハ左記事項了知ノ上志願書履歷書ニ最近ノ手札半身脫帽寫眞ヲ添ヘ試驗前日迄ニ試驗施行ニ提出スベシ 一、携帶品 筆硯及ペン 一、試驗科目 算術、國語(書取ヲ含ム)作文。本邦地理、歷史 一、身長體重 身長一五九糎體重五〇瓩以上

京城西小門町五七 朝鮮總督府刑務官練習所

軍手의製造

◆年中無休……收入確實◆

●收入確實하고確的한家庭副業의軍手編物製造를奬勵합니다
●此事業이야말로晝夜晴雨의嫌疑이어서年中勞力할수잇습니다
●弊所의發明機는操作이單純하며素人이라도能히當日收入을어들수잇는有利事業입니다
●弊所는軍手의製造를家庭의餘剩勞力으로活用하는副業으로普及식히며原料의供給製品의引受等을相互連絡하며共存共榮의目的을達키爲하야目下各地에製造家를求하고잇습니다
●就業을希望하시는분은左記弊所로營業所御照會次第說明書無料送呈합니다。

京城府黃金町五 軍手專門 輕出問屋 朝日軍手京城支店 電話本局二七九五番・振替京城二四三八〇番

世界的發明空氣銃新案特許

米國專賣特許出願中

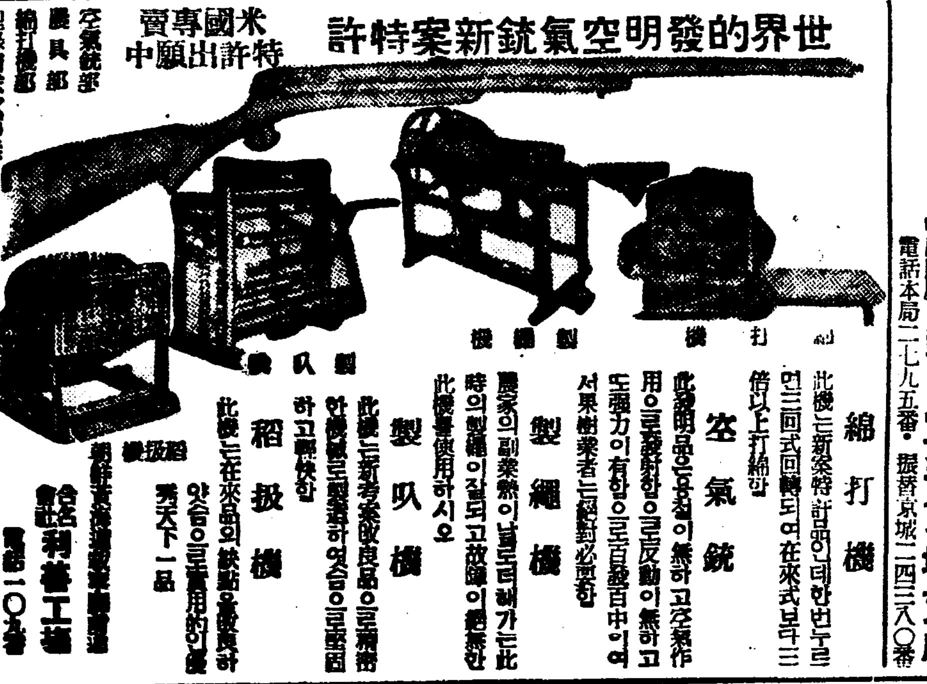

綿打機 此機는新案特許品인데한번두르면三回式回轉되여在來式보다三倍以上打綿함

空氣銃 此銃은明品으로彈丸이無하고空氣作用으로撥射함으로反動이無하고고도强力이有함으로百發百中이며서果樹業者는絶對必需함

製繩機 農家의副業熱이날로더해가는此時의製繩이잘되고故障이絶無한此機를使用하시오

製叺機 此機는新考案改良品으로精密한機械로製造하엿슴으로堅固하고製作한

稻扱機 此機는在來品의缺點을改良하얏슴으로實用的이며天下一品

朝鮮實業機製作所專賣部 合名會社 利善工場 電話一〇九番 振替京城一四七六番

空氣銃部 農具部 綿打機部 型錄請求次第無代進呈(부록증정) 專門製作特約店募集

新職業 電氣醫療師養成

時代的電氣 醫療學全科 ◎責任傳授

現代科學이나흔世界的大發明의電氣醫學의全科目을短時日로責任傳授함

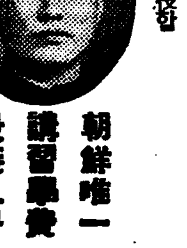

朝鮮唯一 講習無費 最速오라

今回는特히分院長으로서國內의卒業生의獨立開業의實力파卒業良이養成하는本院이自然開設하라

內容規定書無代呈

特別臨時講習 京城府黃金町三ノ二 朝鮮高等電醫講習院

コントロールミシン

代表的國產 十五種 蛇ノ目ミシンの嚆矢

一郡一店 代理店募集

京城鍾路二丁目二十七番地 朝鮮總代理店 楠商店 電話光三九六番

天一靈神丸

가을!가을이왓슴니다 ... 不景氣에... 天一靈神丸을 ... 豫防하실수잇슴니다

效能 ▲食慾 ▲吐瀉 ▲消化不良 ▲腹痛 ▲胸痛 ▲頭痛 ▲腰痛 ▲氣鬱逆上 ▲脚氣 ▲便秘 ▲痢疾

藥價 二十錢 五〇錢 一圓 二十錢 一圓

全國各地有名藥店에서 販賣합니다

京城鐘路町 製藥 天一藥房 本舖

童話

마음착한어부

金相德

어느따뜻한날이엿습니다。

원숭이는 여러날 잘어더먹지를 못해서 배곱흔생각이 낫든지 무엇이나 어더먹을가하고 이리저리 돌아다니다가 바닷가에 언덕이 잇는데 그위를 올라갓습니다。

여긔서 바다쪽을 나려다보즉 웬 어부하나가 무엇을 잡는지 자미잇게 작고잡어서 망태속에 나가작고너흐닛가 원숭이생각에 『옳지 저사람이 고기를잡나보다 나도저사람가티 고기를잡어서먹여야하겟다』하고곳개울바를 좇아가서 저도 고기가 잇나하고모다저저보앗습니다。

그때 맛춤 큰조개한마리가날이 매우따뜻하닛가 바람이나쏘일가하고 껍질을 떠벌리고 나와서놀앗습니다。

원숭이가 가만히보즉 무슨좋생인지 별란껍질속에 하얀뽈고기가 잇는데 허 먹음즉스러워 보이거든요。

『옳지 내가저놈을 잡어먹어야하겟다 그러나 잘못하다가는 조놈이 껍질을닷고 들여가버릴터이니까 몰래가서 얼핏붙들어야하겟다』하고 살금살금가서 그조개의살고기를 꽉 움켜쥐엿습니다。

그러나 조개는 감각이 누가 제몸을 건드린닛가 고만 깜짝 놀래서 벌렷든껍질을 냉다 몸시다덧습니다。그통에 원숭이의 앞발은 고만 조개껍질 두쪽에 가꽉끼여서 쩔쩔맷습니다。

원숭이는 조개를 잡어먹으려다가 고만 앞발을어찌 뭇시찔렷든지 입이따벌어지며 아퍼서못견듸여하엿습니다。

그래서 어떠케 빨리잡어빼려고 용쓰인죽 조개는 저릉잡아먹으랴고 그러나봐서 점점더단단히 잡어옹으리엿습니다 그럴수록 조개의 옹으리는 힘이어찌세지 앞발이잘려지 끈허지는것가티 점점아펏습니다。그래서 원숭이는 꼼작도못하고 오도가도못하야 쩔쩔발을틀고 누구더러 살려달라는것가티 소리를질르며 슬피울고만 잇섯습니다。

어부는 지금한참 재미잇게정신업시 조개만줍고 잇는데어듸서 이상한소리가 들려서뒤를돌아보앗습니다。보니까 웬 난데업는원숭이 한마리가 개울바레서 끔작도못하고 소리를 질르고 울기만하고잇섯습니다。

『조놈의 원숭이란놈이 왜와서 울기만해』하고 소리를 질러도 보고몸부림질도해서 울지보앗습니다。

그러나 조금도달아나지안코그자리에서 자긔를 바라보며부르는모양가티 보엿습니다。

그래 어부는

『조놈의 원숭이가 무슨병이들렷나 웨달아나지도못하고 꼭서서저야단이야 고놈의원숭이를잡어서 팔아먹을까』하고 몽둥이를 어더가지고 때려잡으려고 가까이갓습니다。

가만이보즉 앞발은 조개한테 집혀가지고 그리는모양인데 자긔를보드니 반가워하며 꼬리를흔들고 눈물을흘리며 살려달라고 애원하는것가티 보엿습니다。

그런데 어부는 본래 맘이착해서 미물의 즘생이라도 가엽슨것을보면도아줄맘이생깁니다。

그래서 원숭이가 슯흔소리로 앞발을들고 애원하는것을보고는 불상한생각이나서 참아 때려잡을수가업섯습니다。

도리혀 살려주고십허서 자긔가젓든 칼을 끄내서 그조개의 껍질을벗기고 그발을 빼여주엇습니다。이어부가 업섯드면 벌수어시 그자리에서 신음하다가 죽어버렷슬 원숭이는 천행으로 은인을만나 목숨이 살아가지고 그것을 잇지안햇습니다。

그리고 어부를보고 도라갓끔 수어시 절을하고 집거온업습니다。어부는 원숭이를 살려주고 도로조개를잡으로 돌아단기엿습니다。

원숭이는 곳 집으로 돌아와서 여러동모들에게 그말을하고 은혜가플이야기를 하엿습니다。

그래 밝안고기한덩이를 어더가지고 그어부가집으로 도라가는 길가 큰소나무위로 올라가서 제몸은 나무입사귀만흔 솔에감추고 고기는 잘보이는곳에 걸어놋고 나무가지하나를 휘여잡어서 손으로 붓들고잇섯습니다。모든새들이 날러다니다본즉 나무가지에 빩먹음즉스러운 빩안고기한덩이가 잇스닛가 솔개 매, 황새, 두루미, 돌이모다 직러옴니다 그때에 원숭이는 휘어먹으랴고 작고덤벼서 어업시 날여잡엇든 나무가지를 잔뚝경긔고잇다가 새가 날러와서 거진 고기를 먹을뜻할때에 그가지를 탁ㅣ 뚱겨서 날러오는새를 잡엇습니다。

그래서 원숭이떠에 어부는큰 횡재를 햇습니다。(끗)

十月八日 서강에서

너의들의 옷을 좀 나려다 보아라。

양복단추나 저고리고롬이 떨어진 아이도 잇고 옷이 찌저저서너불 너불하는 아이도 잇고 음식먹은 손을 그대로 옷에다가 문질러서 간내새가 나는 아이도 잇고 별별아이가 다 잇다。떨어질 것을 달고 찌저진 것을 깁고 냄새나는 손을 옷에다 문지르지 안 호면 어떠나?

그러타고 조흔 옷을 입으라거나 모냥나게 입으라는 것은 아니다。또 옷을 아끼어 동무들하고 잘 놀지도못하고 슬슬 비돌란 말도 아니다。놀때 놀고 옷을 버릴때 버리더라도 그 다음은 곳 고처 입어야 한다。될수잇는대로 떨어진 옷,헌옷,심지어 누데기 옷이나마라도 정당하게 입으란 말이다。

옷은 몸에 두르는 옷으운 물건이지만은 그 입고다니는 모냥새로서 그사람의 성시격이라든지 수양이라든지를 표시하게 되는것이다。

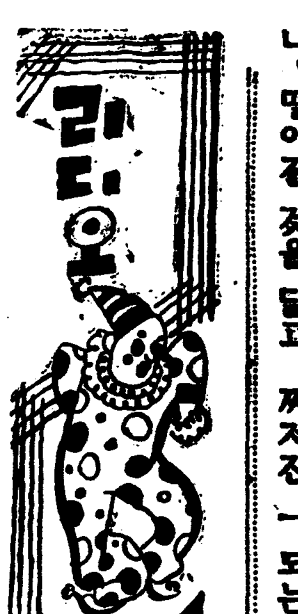

十一日 (日曜)

◇午後六時 童謠合唱과獨唱 一、저녁노을 (合唱) 二、말게꼿 (三人合唱) 三、영감영감애보소 (合唱) 四、저녁의바다 (伴唱) 五、새떼 (獨唱) 六、제비남매 (合唱) 七、돌부새 (獨唱) 八、가자 (二部合唱) 九、꽁꽁숨어라 (合唱) 貞洞敎會少女部員 指揮 洪聖恩 伴奏 洪聖惠

◇同六時二五分 心田開發講演 張燦

◇同七時三○分 (臺灣) 臺灣音樂 一、什三音 (漢樂) 『金蓮出水』 二、崑曲 (單刀會) 三、北管 (忠心保國) 三絃 莊天福 楊琴 潘春源 琵琶 顧磁 鼓板 郭萬山 洞簫 施讚 提琴 許振坤 和絃 林明德 黃天送

伴奏 陳榮森外三名 配役 李后 宋來榮 徐延昭 趙芝山 楊波 侯添 伴奏 宋來旺外四名

◇同七時五○分 獨唱 一、켄터키녯집……포스터作曲 二、落葉……朴泰俊作曲 三、두견성……렌옥스作曲 四、내아기잘지라……뿌람파作曲 五、사공에노래……뿌람파作曲 六、세도로꼿……슈벨트作曲 伴奏 李興烈

◇同八時一五分 大笒獨奏 一、진양조 二、중모리 三、鳳雀吹 朴鍾基 鼓手 丁元燮 韓寅晟

◇同八時三○分 映畫이야기

◇同九時 唱劇調 一、短歌 天下太平 二、唱劇調 沈淸歌 鼓手 韓成俊

◇同九時五○分 地方으로보내는뉴-스

◇同一時 國樂交換放送 (京城으로부터) 一、바연꼿 二、방아타령 三、도라지타령 四、노들강변 五、신고산타령 李飛鳳 張彩鳳 金永根 大笒 高載德 細笛

第一放送

◇午後六時 (滿) 新京에서

◇同七時三○分 (臺) 臺灣音樂 一、什三音 二、崑曲 三、北管

◇同七時五○分 (東) 日曜娛樂

◇同八時二○分 (東) 獨唱 江文也

◇同八時四○分 (東) 講談 神田伯龍

◇同九時一○分 (東) 俗曲 二三吉外

十二日 (月曜)

◇午後○時五分 (大) 名曲과管絃樂 流行曲選集 編曲及指揮 毛利平吉 大阪라듸오、오ー케스트라

◇同一時一五分 婦人時間 毛絲編物法 張和順

◇同六時 이야기 『時節을 찾는새』 柳長星

◇同六時二五分 兒童新聞

◇同六時三○分 經濟解說 許然

◇同七時三○分 講演 孔聖叢辰

◇同八時 明倫學院 雅樂一班 一、報本 ……

◇同八時三○分 音律 一、平調會相 二、吹打 三、與民樂 玄琴 金雨塘 伽倻琴 金相淳

愛慾의彼岸

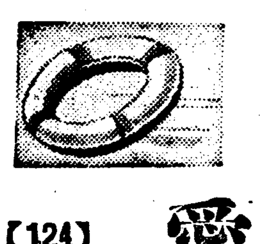

【124】

李光洙 作

金康穆 畫

또 혜련은 이러한 생각도한다ㅣ 만일 아버지의 문임에게 대한 사랑이식거나 문임의 마음이 아버지를 떠나서 (문임의 마음이 아버지에게로 가기는애초부터 업섯다고 혜련은 밋지마는)다른 젊은 마음에 드는남자ㅣ가령 준상이 가튼데로 가거나 하면 거기는 비극이 입어날것이 떨연한 일이엇다。혜련의 눈 아페는 그러한 비극이 눈에선하게 보이는듯햇다。그 때에는 백발이 더 늘어슬 늙은 아버지가 애욕의 갈등에 괴로워하는비참한 모양 또 이 괴로움 때문에 더욱더욱 죄의 구렁텅이로 빠지는 모양, 자나깨나 마음은 늘 괴롭고, 세상에서는 수군거리고, 집안은 엉망이 되고, 이리해서 아버지는 보기숭한 몰락의 말로를갓는양이 눈아페 뚜렷하게 나타나는듯햇다。

혜련은 참아 아버지가 그러케 되는양을 볼수가 업섯다。그것을상상만해도 몸에 찬 물을 끼언는듯햇다。

이 속에서 아버지를 건질자가 누군가。이미 하나님에 대한 신앙을 일허버린지 오랜아버지다。바른 양심의 권위조차도 이저버린지 오랜아버지다。두려워하는것은 재산의 손해와 세상의 구설뿐이다。자식에게대한 애정조차 일허버린듯한 아버지는 마치 모든 구원의 줄을 끈허버린、외로운 배와도가탓다。그는 어디서 오는 구원의 소리와 줄을 다 밋지아니하고 애욕의 물ㅅ결에 뜨락잠기락 하다가 이 세상을 맛출것이다。

혜련은 무서웟다。혜련이가보거에는 거의 절망적이라고 할만한 아버지의 인생의 전도ㅣ그것도 얼마 길지도 못할듯한 전도엿다。참아 정시할수업는비참한전도엿다。그러하건마는 아버지는 지금 문임의 젊음과아름다움에 반해서 허둥지둥하지 아니하는냐。인생의 황혼의 마즈막 애욕의 불꼿 그것은 청춘시대의것보다 더 격렬하고 더 맹목적인것 가탓다。

『오냐 내가 아버지를 건지리라 내목숨을 가지고라도』

혜련은 이러케 결심한다。

『이 세상 이십여 인생중에아버지의 멸망을 슬퍼할자가 누구? 그것을 참아보지못하고몸을 내어던질자가 누구? 오직나뿐이다! 나밧게는 아모도 업다!』

혜련은 자리에서 벌떡 일어낫다。

여페 방으로서는 아버지의코고는 소리가 들렷다。늙은이가 문임과 가티 댕기는 맛에 몸이 끈한줄도 모르고 산ㅅ길을 것지마는 밤에는 몹시 피곤한 모양이엇다。아침에는 눈꼽이나오고 목가죽이 눈에 뜨우게쭈글쭈글해젓다。마음의 조립도잇슬것이다。그래서 밤이면 몹시 코를 끌앗다。크륵 막히는듯한 코 고는 소리。그것은 아모라 아버지의것이라도 그라 듯기조흔것은 아니엇다。전에도 아버지가 코를끌앗겟지마는、잠을못일우게되는일에야 혜련은 아버지가 코고는 소리를 자조 듯게 되엇다。

더욱이나 이 밤에는 무시무시하게 코를끌앗다。크륵、푸룩푸룩 하는 그 소리가 참아 듯을수업슬만햇다。

『문임이가 만일 저 소리를듯는다면 더욱 정이 떨어지지아니할까』

이러케까지 혜련은 생각햇다。

아버지는 무시무시하게、숨업게 코를골고 문임은 빗드득빗드득 이를갈고、이런것이 모도다 불길한 예감을 주엇다。마치 두 사람의 마음ㅅ속을 점령한 마귀들의 작난인것 가타서 혜련에게는 무서웟다。

『문임은 한번 심하게 이를갈더니 무슨 무서운 꿈을 꾸는드시 잠꼬대를 하고 마치 저를 향하고 대드는 무서운것에나 피하는드시 두 손을 합해서가슴에 대고 허리를 꼬부렷다。

그리고는

『잘못햇서요。용서하세요 은주씨 용서하세요!』

하고 소리를 쳣다。

혜련은 깜작 놀랏다。

第一放送

◇午前六時三○分 (東) 基礎佛語講座 (九)

◇同一○時三○分 (東) 家庭講座

◇午後○時五分 (大) 合唱과管絃樂

◇同二時 (東) 婦人講座

◇六時 童話 太田一江

◇同六時二五分 英語講座

◇同七時三○分 (東) 講演

◇同八時一二分 (大) 唄

◇同八時五○分 (東) 浪花節 木村友衛

十三日 (火曜)

◇午後零時五分 伽倻琴併唱 一、短歌 大丈夫 二、唱劇調 沈淸歌 朴秋月 鼓手 池龍九

◇同一時一五分 衛生講演 初秋에잇기쉬운小兒病 李聖鳳

◇同六時 童謠齊唱과獨唱 一、獨唱 (女子) (金元順) (가) 기럭이 (나) 칠바람 二、獨唱 (男子) (柳漢昌) (가) 기럭이 (나) 어머니 가슴 三、獨唱 (女子) (鄭致煥) (가) 가을바람이자 (나) 참새색기 四、齊唱 (女子) ……牛角里幼年主日學校兒童 (가) 가을 (나) 꿀돼지 (다) 새서방새색씨 伴奏 崔季福

◇同六時二五分 兒童新聞 仁川初等學校5學年入賞者

◇六時三○分 經典解說 李明世

◇同七時三○分 常識講座 總督府視學官 張膺震

◇同八時 歌曲 一、界面二數大葉 二、界面頭擧 三、弄 四、界樂 五、編 金鳳仙 洋琴 崔蓮花 大笒 金桂淳 杖鼓 金永根 金一申

◇同八時三○分 童謠歌外 一、녕변가 二、자진배따라기 三、놀냥 四、뒤산타령 五、방아타령 六、진난봉가 文松蘭 全光泳

◇同八時五五分 라듸오드라마 『그女子의一生』 全一景

香蘭……技生……林玉蘭

金仁浩……畫家……李石元

朴春元……富豪……李流星

彩姬……童妓……安榮珍

配役 라듸오劇研究會 指揮 李如水 效果 效果班

第一放送

◇午前六時三○分 (東) 基礎佛語講座 (十) 丸山順太郞

◇同一○時三○分 (大) 家庭講座 十月의育兒 醫學博士 大久保直穆

◇午後一時一五分 衛生講演 李聖鳳

◇同二時 常識講座 朝鮮의河川 本間孝義

◇同六時一五分 (東) 青年의時間 靑年과美術 山本鼎

◇同七時三○分 (東) 生活改善講座 嘉納治五郞

◇同八時 (松) 俚謠巡禮

◇同八時一一分 (大) 義太夫 豊竹昇之助

◇同八時三○分 만도린合奏 京城만도린合奏團

◇同八時五五分 (東大) 東西漫談

●曆●

十月十二日 (月) 陰丙子八月小(廿七日) 丁卯·火·亢·執

●秋分二十三日 (陰八月初八日)

●寒露八日 (陰八月二十三日)

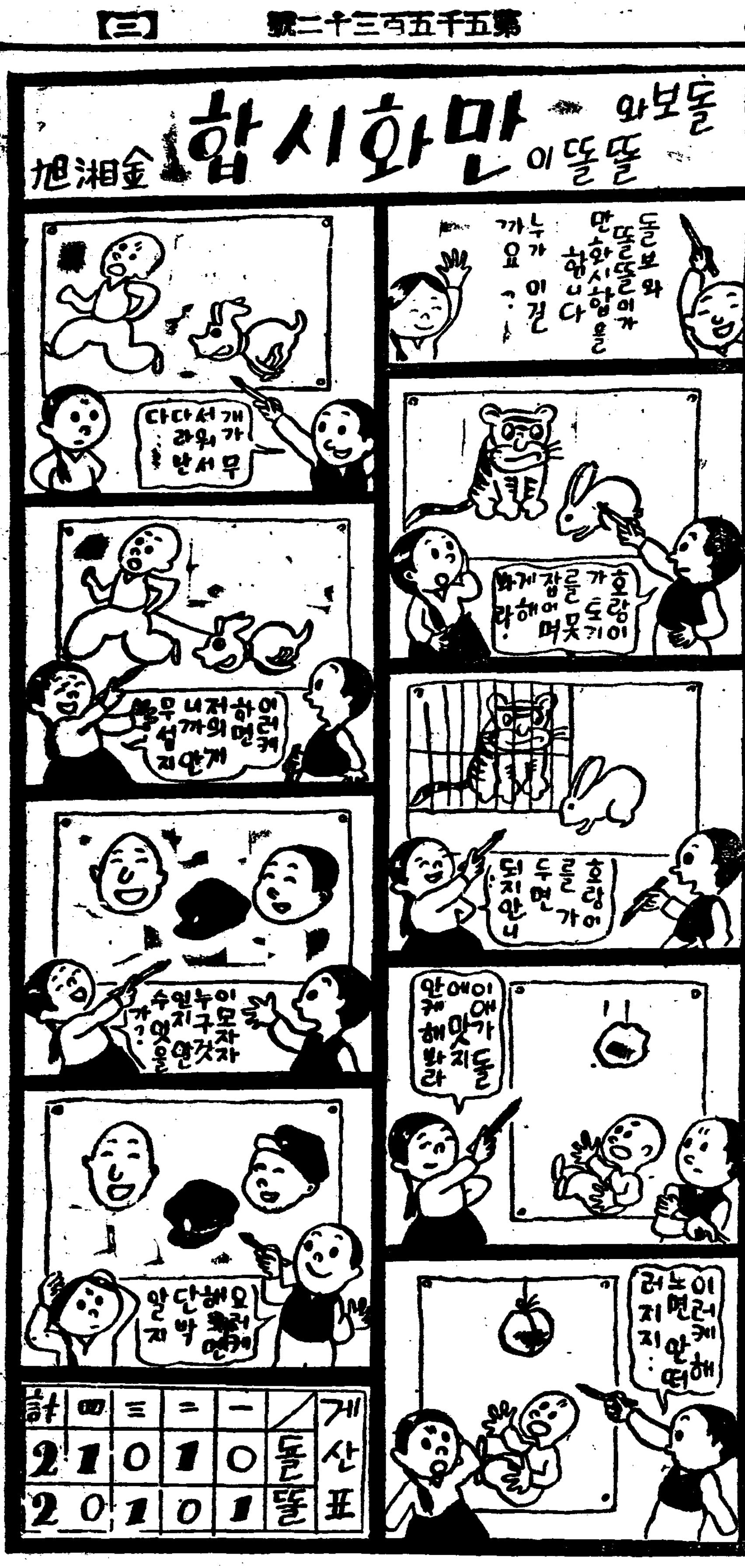

壯絶的滿洲事變은滿洲에張皷! 十月十二日부터 一大豪壯版大封切
유나이뎃드超特作日本版 巨匠하ー바ー드·블ー스氏大作
바바리고스트
미리암홉킨스 에드와ー드로빈슨氏 조ー엘 마크리 主演
一八○○年代桑港에金鑛이發見되엿슬때이야기…泥濘과賭博의街頭에나타난白人의佳姬가洞里의街頭와뉴욕으로부터온白面의青年을相手로演出되는殺伐的인哀戀을마스곳도超特作連續大活劇
리부ー스이슨氏監督
赤澤키네마社超特作時代劇 監督押本七之輔
도로시가리바ー助演
렉도그런지ー氏決死의監督
뛰는幽靈 第三篇
全發聲 血笑不手造酒 澤村國太郎氏主演
貫鐵町 電光三九五
優美館

十月十二日밤부터開館
料金 階上 大人四十錢 小人二十錢 階下 大人三十錢 小人十五錢
土曜日曜祭祝日은晝夜二回 每夜七時十五分開幕
◇娛樂 新舞臺研究生一同

東劇 新富座 大公演 今日의藝題
金鍾作 史劇 佛國寺 全二幕
金鍾文作 現代劇 魔都의天使 全一幕
宋海天作 喜劇 別莊과奇緣 全一幕
黃金町 新富座

災害地慶南農村에 惡德地主輩跋扈

平年以上으로 小作人을 "북거"

道農政課警告文發送

【釜山】경상남도내의 풍수해재해는 각지에서 [illegible] 도작(稻作)은 지난번의 대풍수해로 말미아마 사할이상의 감수는 면치못할 [illegible] 방소작인들은 소작료를 [illegible] 다 바갈[illegible]하드래도 않[illegible]이 부족할 형편인데 악덕한 지주가 발호하야 감평(坪)기라 소작료, 정세를 가혹하게 [illegible] 하니 [illegible] 비료대금까지 받고저함으로 [illegible] 중에 제일 [illegible] 추수기가 그들에게는 도리혀 고통을 밧고잇는 참상이라한다 그래서 도농정과(農政課)에서는 지주에게 가혹한 행동이 업도록 [illegible] 발송하는동시 [illegible] 하야 엄중히 감시중이라 [illegible] 파가 [illegible] 고한다

田畓埋沒七百町步

被害百五十萬圓

慘害地連谷一面만에此數字

五千災民의生路暗澹

【襄陽】 사상미증유의 대수해 [illegible] 이하야 강릉일대의 참상은 [illegible] 한바이어니와 피해가 제일극심한련곡면(連谷面)재민들은 일년동안 피와땀을 흘려가면서 지은농사가 [illegible]이라 [illegible] 하면서 [illegible] 기 [illegible] 달려오든바 순간에 물을 다[illegible] 버리며 은과동체이 망연하다는데 이런 적은면의 농작물피해액이 일백 오십만원이요 전답매몰이 칠백 정보에 달한다고한다

學級增設問題로

彦陽面民大會

【彦陽】 [illegible]

合計六千四百點

本社와平壤支局經由救濟品

安東郡災民에게配給

【安東】수해의연품으로 본사에 이전 [illegible] 서온 의류가 안동전군에 [illegible] 봉보 [illegible] 백오십[illegible]점이나 [illegible] 으로 봉보 안동지국에서는 속속 배급중이 [illegible] 라함은 봉보에 이미보도하엿거니와 그후에 또본사로부터 일천사백오십삼점이 도착하고 봉보 평양지국(平壤支局)에서 전국지국에보낸 의연품이 의류이천 [illegible] 사점과 평양고무신 삼백오십삼족 합계이천삼백칠십[illegible]점임으로 본사에서온것과 합하면 전후합계가 륙천사백점이[illegible]제 [illegible] 일회이회의 배급상황은 다음과 같다

▲豐山面 衣類七一九點十月十一日配給

▲陶山面衣類五二一點

▲豐山面 豐川面衣類九六○點

北後面衣類四○六點

月谷面衣類五○○點고무신五○足

十月十三日配給

西後面衣類四○○點고무신三○足

十月十五日配給

南後面衣類一三○點고무신三○足

南先面衣類三○○點고무신三○足

臨海面衣類一六○點고무신三○足

臨東面衣類一四○點고무신三○足

一直面衣類一四○點고무신三○足

臥龍面衣類一七○點고무신三○足

安東邑衣類八三○點配給完了

衣類 七四七點고무신九三足十月十七日配給 以上

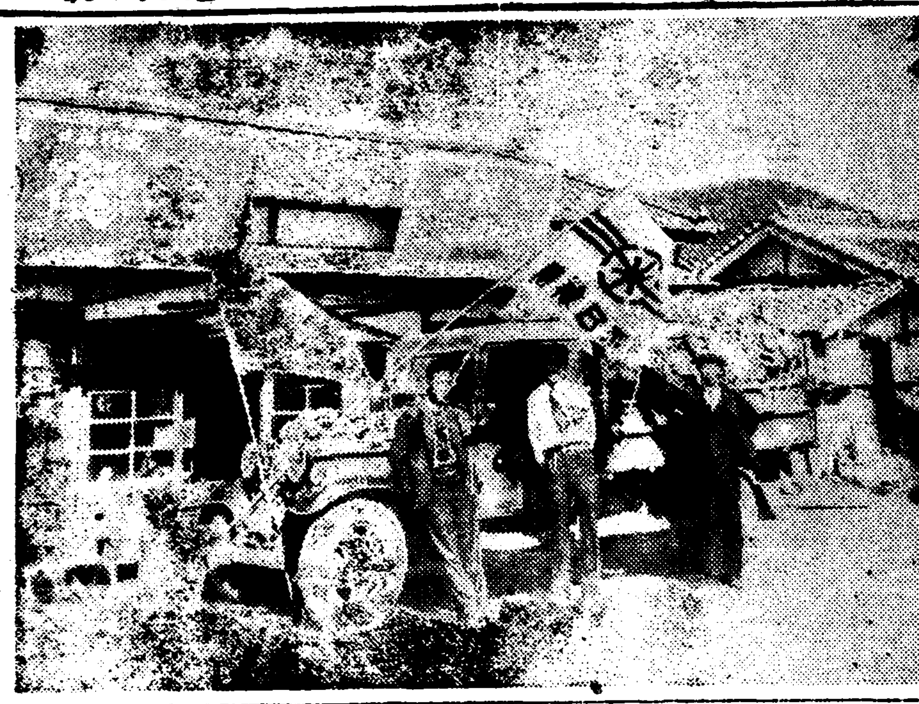

◇…本社經由救濟品第二回發送光景(安東)

三千浦에서도

一千三百點配給

本社經由水害救濟品

【三千浦】경남 삼천포지방에는 거번 미증유의 대풍수해로 먹을것입을것 의지할곳을 떠나려보내고 의식주에 곤난할 이재민이 천여명에 달하엿다는것은 긔보한바어니와 이들을 위하야 본사에서는 각지에서 긔탁한의류일천삼백점을 본보삼천포지국으로 보내엿슴으로 본지국에서는 읍당국과 협력하야 지난오일 다음과가티 배급하엿다

東錦里一五○點▲西錦里一五○點▲昌善島二○○點▲香村里五○點▲沙登里三○點▲新樹島五○點▲勒島五○點▲馬島二○點▲實安里五○點▲龍江里三○點▲

務安에牛疫猖獗

病臥二千五百頭

凶年이자또이런不祥事接踵

農民의愁眉펼날업서

【木浦】전남무안군(全南務安郡)에서는 군내각방면에 우역(牛疫)이 크게 류행하야 칠천이백두의 농우(農牛)중에 벌서 삼천오백두나 그류행성감모(流行性感冒)에 걸리여 잇슬뿐아니라 차차만연되는형세임으로 동군 축산조합에서는 그대책을 강구하고 잇다는데 [illegible] 못하는차제에 이러한 우역까지 류행하야 농가로서는 그렇지 아니하야도 흉년은 미증유의천재가 [illegible] 로 크게우려하는 상태에잇다고한다

三陟災民에配給

本社經由千一百餘點

感激의救濟衣類

【三陟】지난여일 본사에서 구제품 [illegible]을 이재민에게 도착되엿슴으로 즉시군당국의 협력을얻어 이재가면으로 배급하엿는바 삼척에서 이런구제품을받기는 처음이라하며 이제 각면에 배급한 내용은 다음과가타

三陟面 一九七點 近德面 一九點 蘆谷面 一一七點 上長面 四○點 下長面 一八七點 所達面 一六五點 黃池面 一二五點 未老面 一七五點 北三面 七五點

(前略)…○點▲耳湖里二○點▲宮村里五○點▲大芳里五○點▲東…里五○點▲新照里四○點▲…五○點

蔚山布教堂에서

義捐金品寄託

【蔚山】남조선일대를 휩쓸간 풍수해로 말미암아 참담한 가운데서도 기리에서 헤매이는 이재동포를 위하야 [illegible] 도사 [illegible] 에서는 [illegible] 씨의 활동으로 [illegible] 현금 십사원이십오전과 의복이백사십이점을 [illegible] 하야 본보울산지국에 기탁하엿스며 [illegible] 지로 보내엿다한다

私財千餘圓을

面所에다寄附

金泰逸女史美擧

【淸道】 [illegible] 신흥도시 만포진은 날로 발전하야 면목을 일신하는 이때에 폐쇄부터는 시가지개정 읍(邑)과 상수도 설치등 실로진 설사업이 허다하야 면당국의 경비여축에 재정곤난으로 머리를 앓는중 지난오일에 한할머니가 차저와서 사재천원에 부흥산을 면긔본재산으로 긔부하겟다는 분이잇섯는데그는문옥면 문레동(文玉面文禮洞)의이공번지김태일녀사(金泰逸女史)(六)로서일찍 남편을여의고 슬하의 한점혈육이업시 외롭게지내면서 오늘까지 가진고초를 겪그면서 모은것이 불동산시가로 천여원에 달케되엿다 그런데 그는그의여생도머지안흔것을알고 자진하야 면을차저와서 전긔부동산을 면긔본재산에 긔부함

東海岸鰮漁獲「九月中」

咸北은豊漁咸南平漁

元山水產試驗所發表

【元山】동해안수산물중 그대종 이되여잇는 정어리는 지금한 연안에서는 미증유의 대풍어를 보이고잇스나 함남연안및 강원도해안은 아즉도 의례라할만큼 희이업다는데 지난구월중의 동해안의 온어획(鰮漁獲)에 대한 상황을 원산에잇는 함남도수산 시험장에서 발표한보고에 의하면 다음과가타

▲……咸南道

구월신산, 사량일간. 서현장에 서 서행한해양관측결과에의하면 연안으로부터 원해에 나아갈 따라 수온은강하야 연안은 이십일어도내외고 원해칠팔십리부근은 십구도내외인데 이것을과 거팔개년간 평균수온에 비교하면 연안일대는 좀고온이엿다한다 구월이십일까지 총어획고는 삼십오만팔천오백이십사통으로 작 년동긔의 이십오만구천칠통에비하면 [illegible] 어획고의 약구할삼분이다. 그리고구월중(이십일까지)의 종 어회고는 이십일만칠천이백십사 통인데그중건착망(巾着網)이 약 이십오만 칠천통 정치망(定置網) 은 일만등 범선자망(帆船刺網) 어획은 일만오천통의 어획을 하얏다

▲……咸北道

구월조순의 수온은 저온이엿스나 어샘에는평년보다 염도는 이 나 어장은부절이이동하나청진(淸津)부근십오리로부터이십오리사이 이다 어장의 어획량은 [illegible] 의약활오분 이운어의수양향은신포 (新浦) [illegible] 신창 단천 전진등이데 어장의 구월상순은 주로 성진부근이엿 스나 점차남하하야 지금은 차호(遮湖)원해가되여잇다

▲……江原道

팔월하순어황은 어장이 일정치안혓스나 묵호(墨湖) 고성(高城)간에서 가가히잡혓다 구월중 순부터는 장전(長箭) 부근십오리해중에 온어대군의회류가잇는듯하다

盲人이盲人을걸어告訴

劇的裁判二件

盲者公判에先生이通譯

【木浦】진남포[illegible]지청에서열 린명아(盲啞)자사건의 진귀한 소송 하나는 진남포 [illegible] 가동의 맹인리용찬(李龍贊)을상대로 간동리(龍江里) 맹인 김영국(金永國)에 판이 열리엿는바 피고원고가 전 여 지난일 오후한시부터 공부에인들의 공판이니만치 보기 드문사건이라 해서 방청객이만원을 이루엇슬뿐아니라 부내각처로부터 자 홀도는 전부건화 방청을하며 여 일종이채를 내엿스며 또하나는 일정한수가 업시경성방 면에서 드러와잇다는 김학진(金鶴鎭)이란 벙어리가 얼마전 진남포에와서 절도죄를 하다가 체포되어 공판에 회부된것인데 벙어리 피고를 위하여 평양맹아원(盲啞院)의 선생 김리걸(金履杰)씨가와서 통역을 하엿 [illegible]

尖山婦人會의

災民救濟赤誠

【龍岩】삼남지방 풍수해의 재민을 구제하겟다는 그거룩한 마음은 시간적 그모집긔간에구애되지안코 그냥 계도하는데 지난일에는 선천읍 첨산부녀 회에서 부녀자들이 활동하야일금오원을 수해동정금으로 보내달라고 본사선천 지국에 긔탁하야잇서 지국에서는 즉일본사로 송금하엿다고한다

(前略)…데 회사측에서는 면당국은 물론 일반면민도 감사와경의를 표하야마지안는다한다

學校專門의

怪窃盜團打盡

【寧川】지난구월상순경부터 옹진 보통학교를 중심으로 절도사건이 빈번하야 어린학생들의마음을 선동하야 절도단을 조직하고있는 일당이 검거되엿는데 이들은 [illegible] 정주 [illegible] 중학교를 [illegible] 하고 [illegible] 하엿는데 그 [illegible] 는대 범어취조와 [illegible] 을 졸업하고 실 것 순[illegible]으로 [illegible] 녹쇠[illegible] [illegible] 몽롱하지 [illegible]

本報木浦支局主催

全朝鮮男女名唱大會

十月二十五日부터五日間

【木浦】봉보목포지국에서는 일 반시민의 위안을 목적으로 조선음악계의 명창들을 망라하야 대구 경주 군산, 광주, 목포 (京城大邱, 全州, 群山, 光州, 木浦)기타지에서 가장성명이 노픈일 류명창만이 다수참가하기로 결정되엿고 주최측에서는 [illegible] 만반준비 에 분망중이라는데 일반은 대 성황을 예기하야 마지아니한다고한다

가잡지 호남평론사(湖南評論社)와 (오일구력구일)부터 오일동안목포 극장에서 전조선남녀명창대회(全朝鮮男女名唱大會)를 개최한다는바 동대회에 출 …

十五日을卜하야

"市計"實施祝賀

【淸津】 대청진건설공작 (大淸津建設工作)은 착착 진행중에 잇는바 불원하야 실시될 시가지 계획령(市街地計劃令)은 불원내 에 발령이 되리라하야 만단준 비를 정제하고 오는 십오일을 긔하야 시가령실시 축하회(市計令實施祝賀會)를 성대히 열어관 민다수가 회집하야 대청진건설을 축하하리라한다

客主組合員赤誠

一金廿二圓也

南浦支局에寄託

【鎭南浦】전남포부를계의 유일 한단체인 물산객주조합(物産客主組合)에서는 조합원들이 모 으로 보내어달라고 지난십일본 보진남포지국에 의뢰하여왓는바 이는 조합원이십명이 최저오십 전으로 최고삼원까지 성심성의 로 모흔돈이라고한다

本月下旬着手

全州川復舊工事

【全州】수재를지른후 폐허가된 하천 교량 제방의 일부복구공사는 이재민구제사업을 목적으로 위선사십오일간예산으로 착공중이라함은 긔보한바이섯거니와 전주천에대한 근본적복구공사는 래월하순경에는 착수하려는데 강우긔(降雨期)안으로는 공사를필하도록 작정으로 목하도 토목과에서는 설계중이 라는데 완산교(完山橋) 대궁교(大宮橋)공사비는 각각 사만원가량 예산중이라하여 전주천제 방공사는 약 륙십만원을 초과 할 대공사를 착수하리라고한다

平安水組區內災民

組合에補償要求

釜山面民大擧陳情

【平壤】대동군부산면(大同郡斧山面)에서는 면민대표를 십일 평남도청에 보내여 열견(謁見)을 농무과장을 통하여 동면일대는 평안(平安)수리조합 몽리구역으로서 풍수의대한 발로인하여이 양을견여하지못하게되여관계로 면 민의 빈궁은 가장심한바 잇스니조합에서 보상(補償)을 하여 달라는 진정을하엿다 도농무과에서는 조합원의 곤궁도 추측하지만 수리조합으로서도 조합비의면제를 안할수업는 현상에비치어 보상문제만은 참아달라고 이야기하여 돌려보냇다 그러나 진퇴난의경우인 면민들로서는 어데까지든지 보상을 요구할모양이라한다

七歲少年이殺人

拾栗中格鬪끄테

【平壤】성천군평화면(平和面) [illegible] …

(前略)…에 드러와 부내 류정(柳町)김두섭(金斗燮)(三)과 동거하고잇다는 소식을 드른김동헌은 변심한녀자를죽이고 자긔도죽어버리고저 긔회를 엿보다가 사일오전두시경에 식도를 가슴에품고 김두섭의집을 습격하여 한칼곤히 자고잇는 두명을 란자하여 빈사의 중상을 가하고 다라나다가 체포된것이다

痴情에라는怒刄

情男情婦亂刺

【平壤】대동군 고평면 망일리(大同郡古平面望一里)김동헌(金東憲)(二)은 구월 살인미수범인으로 평양서에 체포되엿다 김동헌은 약사년전에 대동군부산면 신안리(大同郡斧山面新安里)강혜실(康惠實)(二)이가 어린애를 가진채로 과부가 되엿슬 동정하여 부부관계를 맷고 자미잇게 지내든중 최근에 자긔가 병드러 생활이 곤난하게되자 병든 남편을 버리고 평양

地方人事

▲坂東力氏(警部補)總督府警務局轉勤人事次 本社全州支局來訪

開城

水害救濟音樂會

▲日時 十月十二日午後七時

▲場所 中央會館講堂

◇主催 好壽女子基督教青年會

◇後援 高麗時報社 朝鮮日報開城支局

新義州

家庭料理講習會

▲時日 十月十二、三、四、五日間

▲場所 府內基督青年會館

▲參加資格 家庭婦人에限(定員五十名)

◇主催 朝鮮日報社新義州支局

裡里

全朝鮮自轉車大會

▲時日 十月十三、四兩日間(雨天順延)

▲場所 裡里公設運動場

◇主催 朝鮮日報裡里支局

古邑

金剛山探勝團募集

▲出發時日 十月十五日

◇探勝期間 二週日間

▲觀光地 平壤、鎭南浦、開城、仁川、京城 內外金剛、海金剛、元山、釋王寺、三防

◇主催 朝鮮日報社古邑支局

新義州支局主催

家庭料理講習會

府內基督青年會館서

【新義州】본보신의주지국에서는 류귀수(柳貴秀)씨를 초빙하야 금월 십이일부터 [illegible] 부터 四일간 [illegible] 변회관에서 가정료리강습회를 료리제조방법에 명성이노픈 함명 로로 개최하리라는데 일반가정 부인들은 조흔긔회를노치지말고 다수참가하야주기를바란다고한다

●朝鮮唯一의藥

KODERA 醫學博士推奬

萬病藥水

藥効顯著 與論證明

EBISU FUKUHOO

補材藥水

解毒、身體强壯、神經衰弱、半身不隨關節痛 其他强壯劑

에비수疥瘡膏金五十錢

에비수補材膏金五十錢

에비수金鷄納金二圓

專賣特許良藥 비수사로-루

淋病藥 超越淋藥 金5.00

痔疾良藥 痔疾劑 五○錢

▲滿京注文할時는(민다시)

釜山府本町五丁目

에비수藥院

振替釜山一三三四番

▲僞造藥에注意!

이라고써서, 편지하여주시요 丸藥、錠劑等만매약수라하고販賣하는者가잇소 水藥、만매약수가 眞正品

傳統日本의化粧美

肌色·白色

진하게 나타나게 화려하게
나마음대로!
麗艷하고 아담하게 먹고
담하게 먹고 밀이
리지안는다!
傳統日本의
름다운 목化粧料

레-도 固煉白粉

레-도化粧料本舖·東京·平尾贊平商店